

UPUTSTVO ZA UPOTREBU

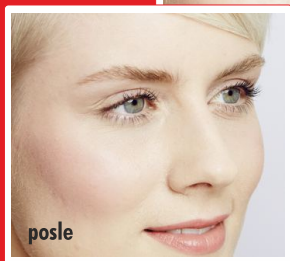

3 koraka do perfektnih trepavica:

Podizanje (lifting) - Bojanje - Laminiranje

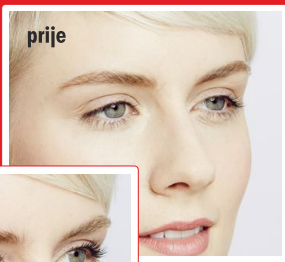

1. KORAK Wimpernwelle Lifting sa POWER PAD

curvy ili **extra**

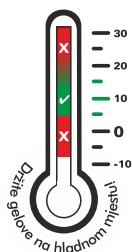

Školski video:
www.wimpernwelle.com
→ VIDEOS



Wimpernwelle

made in Germany

1

Pitajte prije tretmana, da li postoje alergije na sastojke, kao što je na primjer alergija na lateks kod specijalnog ljepila. Uklonite kontaktne leće prije tretmana.

2



Pažljivo odstranite šminke i maskaru sa blazinicom namočenom sa odstanjivačem šminke koji ne sadrži ulje.

NAPOMENA: Kod voodootporne maskare koristite odstanjivač šminke koji je otopina ulja u vodi, kao na primjer **specijalni odstanjivač šminke** (art. br. 10316).

3

Nakon toga, **morate ukloniti masnoću sa trepavica i očnih kapaka fiziološkim otopinom kuhinjske soli** (art. br. 10330) kako bi Power Pads bolje prijanjao na očne kapke i trepavice se dobro zadržale na jastučiću.

(INFORMACIJA: Naša fiziološka otopina kuhinjske soli je dugotrajnija.)



4

Počesaljajte trepavice s četkicom za trepavice (art. br. 10369), kako bi sprepletene trepavice poravnali prije tretmana.



5



3 veličine **extra**: veličina 1, veličina 2, veličina 3
4 veličine **curvy**: veličina 1, veličina 2, veličina 3, veličina 4

Zatim izaberite odgovarajući Power Pad®. Što veće podizanje trepavica odaberite što manji Power Pad®.

PAŽNJA: Pitajte Vašeg klijenta, koliko jako želi podignuti trepavice. Obratite pažnju na anatomiju oka i očnog kapka.

SAVJET Takođe i duže trepavice mogu se podignuti sa manjim Power Pad® veličinom i lifting efekt će biti jači.

6

Fleksibilan, posebno izgrađen **POWER PAD®** ima inovativan, zaštićen 3D dizajn:

- ➔ Power Pad® je lako primijeniti, jer je njegova **stražnja strana** savijena i na taj način odgovara prirodnom obliku kapka.
- ➔ Zato što su trepavice iznutra kraće nego na vanjskom dijelu, **prednja strana** je izgrađena **asimetrično**: Dakle, postoji jedan lijevi i jedan desni Power Pad®.
- ➔ Power Pad® završava sa **tankim rubom**, kako bi pri postavljanju rub očnog kapka bio bolje vidljiv.
- ➔ Da bi se jednostavnije i preciznije mogao postaviti, **donji rub** Power Pad® prati **rub očnog kapka**.
- ➔ Obilježena **horizontalna linija** na Power Pad® označava do kuda se mora nanjeti gel.

7

VAŽNO: Malo "uho" na kraju Power Pad® uvijek se postavlja prema van u smjeru uha.

Od sada oči moraju ostati zatvorene do kraja tretmana.



PAŽNJA - UPOZORENJA I NAPOMENE: DRŽITE GELOVE NA HLADNOM MJESTU. SAMO ZA PROFESIONALNU UPORABU. IZBJEGAVATI DODIR S OČIMA. U SLUČAJU DODIRA S OČIMA, ODMAH ISPRATI S MNOGO VODE I POSAVJETOVATI SE S LJEČNIKOM. KORISTITI ZAŠTITNE RUKAVICE. ČUVATI IZVAN DOHVATA DJECE.

8

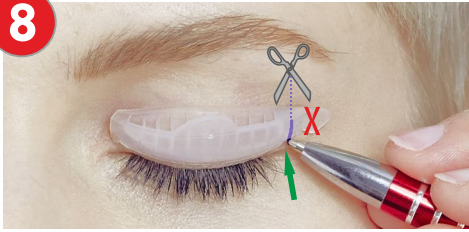

Najprije stavite Power Pad® na kapak za probu: ako je vanjski rub odgurnut zbog oblika kapka, nastavak je predug i treba ga skratiti.

9



Kako bi gornji očni kapak zadržali zategnutim tijekom cijelog tretmana, potrebno ga je fiksirati s jednom ili dvije **medicinske trake** (art. br. 10340). Tako se nastavak može lakše postaviti i ne klizi tijekom tretmana.

10

STRAŽNJA STRANA



Stavite jednu kapljicu Power Pad® ljeplivo (art. br. 10315) na STRAŽNJU stranu od Pads. Sa **TRIO TOOL** ili drveni štapić razmažite po čitavoj strani sa jednim **tankim** filmom.

PAŽNJA: Ljepilo je na bazi vode. Što je hladnije ili što deblji sloj, sporije se suši.

11



Držite Power Pad® za klapnu i postavite donji rub iznad ruba očnog kapka.

VAŽNO: Rub očnog kapka mora se dobro vidjeti.

12



Pritisnite Power Pad® na očni kapak. Ako Power Pad® nepravilno leži, može se pažljivo odstraniti i ponovo postaviti.

Sada ponovite korake 10-12 s drugim Power Padom®.

13



Na kraju, kontrolirajte položaj konačno postavljene Power Pads: Rub očnog kapka mora se vidjeti. Obadva Power Pads moraju biti identično postavljene.

Sada započnite pričvršćivanjem trepavica na prvi nastavak.

14

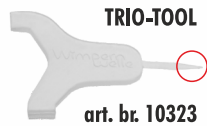
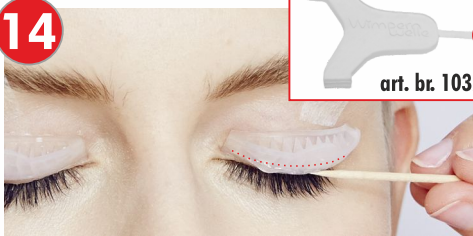

Povucite čitavom dužinom sa **Power Pad®** ljepljom, jednu liniju debljine drvenog štapića ili šiljastog vrha od **TRIO-TOOLS**.

Zatim rasporedite ljepljivo jednako sve do donjeg ruba.

17



VAŽNO: Na kraju, donji kapak povucite dole i kontrolirajte donje trepavice da se nisu zaljepile za **Power Pad®**!

Ako se gornje trepavice se nisu pričvrstile za Pad, uzmite malo **specijalnog ljepljiva** (art. br. 10312) na novi drveni štapić ili na **TRIO-TOOL**.

15



Gladite uvijek samo 3-4 trepavice sa drvenim štapićem, aplikatorom ili sa ravnom stranom od **TRIO-TOOLS** ravnomjerno i pravilno iz korjena prema gore u ljepljivo. Po sredini trepavica zaustavite na trenutak.

Ako se trepavice odmah ne pričvrste ponovite postupak jenom ili dva puta. Trepavice koje se nisu sada pričvrstile, pričvrstit će se kod koraka 18.

18



Nanesite na vrhove trepavica i držite ih pričvršćene 5 sekundi na **Power Pad®**.

VAŽNO: Pričvršćene trepavice sa specijalnim ljepljom nemogu se više ispraviti.

Sada ponovite korake od 14 do 18 na 2. Padu.

16

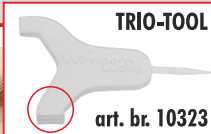
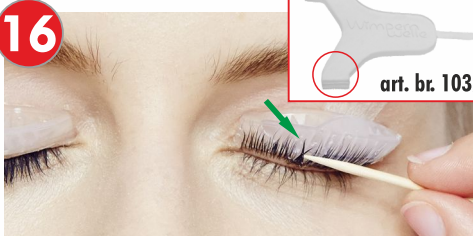

Češljem **TRIO-TOOL-a** povucite trepavice ravno prema gore.

PAŽNJA: Ako trepavice leže isprepletano, onda se moraju razdvojiti i ispraviti sa vrhom od **TRIO-TOOL-a**.

Zbog fleksibilnog **Power Pad®** ljepljiva trepavice se mogu nakon neposrednog nanošenja lako pomaknut.

19



Uzmite za svaku stranu po jednu **sameljepljivi zaštitni jastučić za kožu** (art.br. 23975) - ili alternativno **zaštitni listići za kožu** (art. br. 23965) s kremom za pričvršćivanje - i postavite ih na donje trepavice malo ispod ožnog ruba.

20



Na još uvijek zatvorene oči nanesite (**ne razmazivati!**) **veliku količinu** GELa 1 sa četkicom. Započnite **otprilike 1 mm** iznad korjena trepavica **do vodoravne označene linije**. Samo ispod označene linije je područje oblikovanja.

23



Na još uvijek zatvorene oči nanesite **GEL 2** kao i GEL 1.

Djelovanje GEL 2 je **8 min!**



ALTERNATIVA:

fiksiraj & oboji u jednom koraku sa BINACIL LIFTING BOX

21



GEL 1
12 min!

Djelovanje **GEL 1** je 12 minuta.

VAŽNO: Kod čvrstih i jakih trepavica djelovanje GELa 1 se mora produžiti na 15 - 18 minuta. Zatim uklonite GEL 1 sa suhom blazinicom.

24

Poslije toga prvo uklonite sav GEL 2 sa **suhom blazinicom** i zaštitni jastučić za kožu.



Dobro ovlažite blazinicu sa **odstranjivačem ljepila i rolni** (art. br. 10336).

22



Provjerite da li su se trepavice odvojile od Power Pad® tokom tretmana. Još jednom pričvrstite odvojene pomaknule trepavice sa **specijalim ljepljom**.

VAŽNO: Obratite pažnju da se trepavice nisu pomaknule na Power Pad® nakon uklanjanja GELa.

25



Nježno trljajte vlažnom blazinicom da bi lakše odljepili trepavice od Power Pad® i Pad od očnog kapka.

Takođe svi ostatci ljepila na koži i na trepavicama će se lako ukloniti sa odstranjivačem ljepila i rolni.

26



Ovlaži medicinsku traku u potpunosti sa **odstranjivačem ljepila i rolni**. Zategnite očni kapak i polako i pažljivo prema dolje povucite traku.

Na kraju kapak i trepavice temeljito očistite sa vodom.

27

2. KORAK: Jeste li obojili i fiksirali u isto vrijeme s **BINACIL LIFTING BOX**-om u koraku 23? Onda ste već spremni i samo još laminiraj trepavice.

Ako ne, onda obojite trepavice: ovako će lifting efekt biti jasno vidljiv svakom klijentu!



PAŽNJA: Direktno posle podizanja trepavica bojenje sa **BINACIL®** bojom **samo za 2 minute** djelovanja!

28

3. KORAK: Profesionalni **KERATIN** njega revitalizuje strukturu trepavica. Naš

LAMINATION FLUID professional

pomaže da popuni otvorenu strukturu trepavice s keratinom. Rezultat je sjajna i snažna trepavica!

KERATIN BOOSTER

je high-end tečnosti od keratina, svilenih i pšeničnih proteina i pantenola.

PRIMJENA: Koristite Microbrush (art. br. 10321) i nanosite **dosta** iznad i ispod po trepavicama. **FLUID** tečnost u sljedećih nekoliko sati ne prati!



SAVJET

Savjetujte svoje klijente da upotrebljavaju svakodnevnu njegu za jačanje trepavica **BALSAM** (art. br. 30373)! Redovno svako veče nanijeti sa četkicom na trepavice i obrve, njeguje zbog **PANTENOLA** i visokog sadržaja **RICINUSOVOG** ulja.

Ili ponudite svojim klijentima Lash & Brow **LAMINATION FLUID** (art. br. 30371). Ojačava repair efekt poboljšava i popravlja i daje trepavicama sjaj.



VIDEO OBUKA ONLINE:

Registrirajte se za **TRENING VIDEO** na www.wimpernwelle.com: VIDEO

Wimpernwelle GmbH
12247 Berlin · Germany
www.wimpernwelle.com
info@wimpernwelle.com



made in Germany

