

Kullanım Kılavuzu

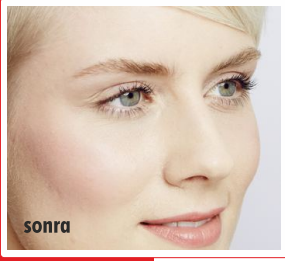
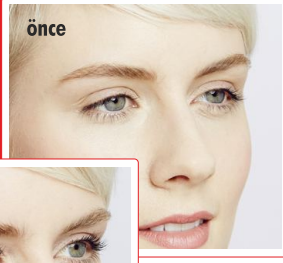

3 adımda
mükemmel kirpikler:
Lifting - Boyama - Laminasyon

1. ADIM

**Wimpernwelle
KIRPIK LİFTİNG
POWER PAD ile**

curvy veya **extra**

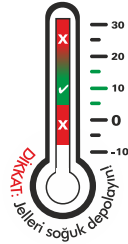

Wimpernwelle

made in Germany

Eğitim Videosu:
www.wimpernwelle.com
→ VIDEOS



1 İşlem öncesi herhangi bir maddeye karşı, örneğin kirkip yapıştırıcıda bulunan lateks gibi bir maddeye alerji durumu mevcut mu diye sorunuz. Lensler işlem öncesi çıkarılır.



Bir makyaj pedi ve yağsız bir makyaj temizleyicisi kullanarak göz makyajını ve rimeli, itina ile temizleyin.

İPUCU: Suya dayanıklı maskarayı silmek için, su içinde yağ içeren bir makyaj temizleyici kullanın. Örneğin **Özel Makyaj Temizleyici** (Ürün no. 10361).

3 Daha sonra, kirkipker ve göz kapağı **serum fizyolojik tuzlu solüsyonu** (Ürün no. 10330) ile yağdan arındırılmalıdır. Bu şekilde Power Pads göz kapaklarına en iyi şekilde yapışır ve kirkipker pedlerin üzerinde daha iyi tutar.

(BİLGİ: Konserve sayesinde Sodyum Klorid solüsyonumuzun dayanıklılığı uzar)



4 Kirkipkeri **Kirkip Tarama Fırçası** (Ürün no. 10369) ile tarayın, böylece çapraz olan kirkipker uygulama öncesi yönlendirilir.



3 boy **extra** : no. 1, no. 2, no. 3
4 boy **curvy** : no. 1, no. 2, no. 3, no. 4

Uygun bir Power Pad® seçin: Arzu edilen sonuç ne kadar keskin ise, tercihinizi küçük Power Pad'den yana kullanın.

DİKKAT: Müşterilerinize kirkipkerin ne kadar kaldırmak istediğini sorun. Gözlerin ve göz kapaklarının şekline dikkat edin.

İPUCU: Küçük Power Pad® ile uzun kirkipkerler dahi şekillendirilir, Lifting etkisi daha yoğun olur.

6 Geliştirdiğimiz esnek Power Pad®, yenilikçi ve tescilli bir 3-D dizayna sahip.

- ➔ Power Pad'in **arka tarafı önceden şekillendirilmiş** olması, göz kapağı şekline uymasını ve kolayca yerleştirilmesini sağlar.
- ➔ İçerideki kirkipkerin dışarıdakilerine göre daha kısa olmasından dolayı, Pedlerin **ön tarafı asimetrik** inşa edilmiştir: Bu sebepten dolayı hem sol göz, hem de sağ göz için uygun Power Pad® vardır.
- ➔ Göz kapağının kenarı daha iyi görünebilmesi için, Power Pad'in alt kısmı **ince bir kenara** sahiptir.
- ➔ Kolay ve tam oturması için Power Pad'in **alt kenarı, göz kapağı kenarı** ile aynı şekilde uzanır.
- ➔ Power Pad® üzerindeki **yatay çizgi**, Jel'in nereye kadar uygulanması gerektiğini gösterir.

7 ÖNEMLİ: Power Pad'in dış tarafında bulunan **çukukntı** her zaman dışarıya doğru, yani müşterinizin kulağına doğru bakmak zorundadır.

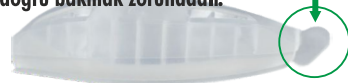

Şu andan itibaren **gözler işlem sonuna kadar kapalı kalmak zorundadır.**

DİKKAT - Bazı diğer işlem ve malzeme talimatları: Sadece ticari kullanım içindir. Soğuk bir şekilde muhafaza edin. Gözlerle temas etmesini önleyin. Gözlerle temas etmesi durumunda, gözleri derhal bol su ile durulayın ve bir doktora başvurun. Uygun eldiven kullanın. Çocukların erişebileceği bir yerde muhafaza etmeyin.

8

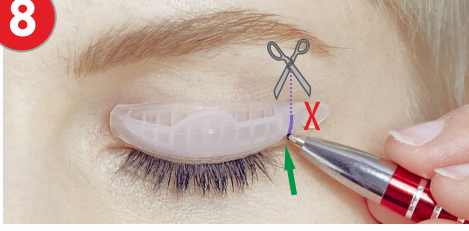

Denemek için Power Pad®'i göz kapağına yerleştirin: Göz kapağının şekli nedeniyle göz kapağının dış ucunda yukarı doğru itiliyorsa, ozaman uzundur ve kasaltılmalıdır.

11



Power Pad'i ek parçasından tutup, alt kenarını göz kapağı kenarının üstüne yerleştirin.

ÖNEMLİ: Göz kapağı kenarı hala açıkça görülebilir olmalıdır. (yeşil ok)

9



Üst göz kapağını tedavi boyunca güvenli bir şekilde gergin tutmak için, yukarı bakacak şekilde bir veya iki şerit **medikal bantla** (Ürün no. 10340) sabitlemeniz gerekir. Bu, pedin uygulanmasını kolaylaştırır ve tedavi sırasında kaymamasını önler.

12



Power Pad'in uçlarından tutun, ve göz kapağının üzerine bastırın. Eğer bir Pad doğru şekilde yerleşmedi ise, dikkatli şekilde kaldırıp düzeltilebilir.

Şimdi ikinci Power Pad® ile adım 10-12'yi tekrarlayın.

10

PAD'in ARKA TARAFI



TRIO-TOOL

Ürün no. 10323

Power Pad'in Arka tarafına **ince** bir tabaka Power Pad® Yapıştırıcı (Ürün no. 10315) sürün. Yapıştırıcıyı alt kenara kadar uygulayın. TRIO-TOOL veya bir Kürdan yardımı ile bütün Padin üzerine **ince** bir tabaka halinde yayın.

DİKKAT: Yapıştırıcı Su bazlıdır Onun için çok yavaş kurur, Daha Soğuk veya Hava Kalın Tabaka.

13



Son olarak, bitmiş Power Pads'in uyumunu bir kez daha kontrol edin: Göz kapağı kenarı açıkça görülebilir olmalıdır. Her iki Güç Ped birebir aynı ayarda olmalıdır. Şimdi kirpikleri ilk pede takmaya başlayın.

14

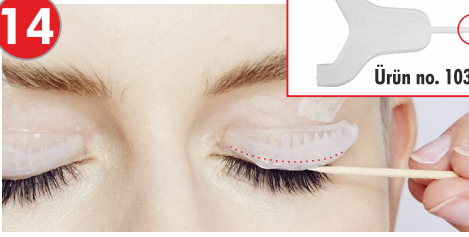

TRIO-TOOL

Ürün no. 10323

Power Pad® yapıştırıcısı ile tahta çubuk veya TRIO-TOOL ucu kalınlığında ped boyunca bir çizgi çizin.
Bu yapıştırıcıyı **alt kenara kadar eşit olarak yayın.**

15



TRIO-TOOL

Ürün no. 10323

Ahşap çubuğu, kirpik aplikatörü veya **TRIO TOOL'un** düz tarafını kullanarak 3-4 kirpiği dibinden tutup, düz ve yavaş bir şekilde yapışkanın üzerine sürün.
Bunu yaparken kirpiklerin ortasında anlık olarak durun.
Kirpiklerin hemen yapışmaması durumunda, bu işlemi bir kez, iki kez tekrarlayın. Buna rağmen yapışmayan kirpikler 18. adım da kesin olarak yapıştırılacaktır.

16

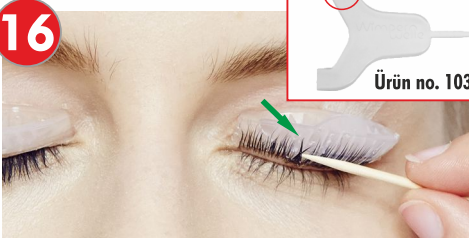

TRIO-TOOL

Ürün no. 10323

Kirpikleri düzgün bir şekilde yukarı doğru çekmek için **TRIO-TOOL'un** tarağını kullanın.

DİKKAT: Kirpikler birbirine geçmişse, çubuklarla veya **TRIO-TOOL'un** ucuyla ayrılmalıdır.

Esnek Power Pad® Yapıştırıcı sayesinde, yapıştırılmış kirpikler ahşap çubuğu veya kirpik aplikatörü ile kolayca Pad üzerinde kaydırılabilir.

17



ÖNEMLİ: Son kontrolü gerçekleştirmek için alt göz kapağını aşağı doğru çekin ve alt kirpiklerin Power Pad® üzerine yapışmadığından emin olun!
Her hangi bir kirpiğin yapışmaması durumunda, ahşap çubuğu veya **TRIO TOOL'un** üzerine bir miktar **Özel Yapıştırıcı** (Ürün no. 10312) verin.

18



Çubuk ile kirpik ucunu nemlendirip, kirpiği 5 saniye boyunca Power Pad'in üzerine bastırın.
ÖNEMLİ: Özel yapıştırıcı ile yapıştırılmış kirpiklerin düzeltilmesi mümkün değildir!
Şimdi diğer Pad üzerine 14-18 adımları tekrarlayın.

19



Her iki taraf için **Kendinden yapışkanlı cilt koruma yaprağı** (Ürün no. 23975) veya alternatif olarak normal bir **Cilt Koruma Yapağı** (Ürün no. 23965) üzerine yapıştırıcı bir krem sürün ve alt kirpiklerin üstüne yerleştirin.

20



Gözler hala kapalıyken, JEL 1'i fırça ile eşit ve bol miktarda uygulayın. Bastırmadan, Sürrek uygulayın. Kirpik diplerinin yaklaşık 1 mm üzerinden başlayın ve jeli yatay işaret çizgisine kadar yayın: sadece işaret çizgisinin altı şekillendirme alanıdır.

23



Gözleri hâlâ kapalı tutarak JEL 2'yi JEL 1'i uyguladığınız gibi uygulayın. JEL 2'nin uygulama süresi 8 dakikadır.



Alternatif olarak 2 adımı 1 adıma çevirin:
İPUCU Sabitleştirme & boyama BINACIL LIFTING BOX ile 1 adımda mümkün

21



JEL 1
12 dakika!

JEL 1'in uygulama süresi 12 dakikadır. **ÖNEMLİ:** Çok dik duran veya inatçı kirpikler için uygulama süresi 15-18 dakikaya uzatılmalıdır. Ardından JEL 1'i kuru bir pamuk ped ile çıkarın.

24

Ardından kuru bir mayaj pedi yardımı ile JEL 2'yi silin ve cilt koruma yaprağını kaldırın.



Ardından bir mayaj pedini bu işlem için özel tasarlanmış **Yapışkan ve Rulo Çözücüsü** (Ürün no. 10336) ile nemlendirin.

22



Hiçbir kirpiğin Power Pad'den çözülmediğini kontrol edin. Çözülen kirpikler **Özel Yapışkan** ile tekrar rulo yapılandırılmalı. **ÖNEMLİ:** Jel'i sildikten sonra kirpiklerin Power Pad® üzerinde yerinden oynamadığını kontrol edin.

25



Kirpikleri Power Pad®'den ve pedi göz kapağından ayırmak için hafifçe ovalayın.

Cilt ve kirpik üzerinde geriye kalan yapışkanı **Yapışkan ve Rulo Çözücüsü** ile silin.

26



Tıbbi bandı **Yapışkan ve Rulo Çözücüsünü** üzerine sürerek nemlendirin. Göz kapağını gererek Tıbbi bandı yavaş ve dikkatli bir şekilde aşağı doğru sürün. Son olarak göz kapağını ve kirpikleri su ile silin.

27

2. ADIM: 23. adımda BINACIL KALDIRMA KUTUSU ile aynı anda hem renklendirme hem de sabitleme yaptınız mı? Yapmadıysanız, işiniz bitti ve sadece kirpikleri lamine edin.

Eğer aynı anda boyamadıysanız, şimdi boyayın: Lifting etkisi böylece her müşteri için daha kolay anlaşılabilir!



DIKKAT:

Wimpernwelle kirpik liftinginden hemen sonra **BINACIL®** boyasının uygulama süresi **sadece 2 dakika!**

28

3. ADIM: Profesyonel KERATİN bakımı kirpik yapısını tekrar canlandırır.

LAMINATION FLUID professional

pürüzlü kirpikleri keratin yardımı ile doldurur. Parlak ve güçlü kirpikler elde edilir!

KERATİN BOOSTER

keratinin yanı sıra İpek ve Buğday proteini içeren bir Highend-Sıvı ürünüdür.

KULLANIM: Microbrush ile bol bir şekilde kirpiklerin üzerine sürülür. Kirpiklerin bir kaç saat boyunca sıvı ile temas etmemesi zorunludur.



İPUÇU

Kirpikleri güçlendirmek için **Kirpik ve Kaş Balsam** (Ürün no. 30373) kirpik kürünü müşterilerinize önerin. İçinde bulunan pantenol ve Hint yağı ile kirpiklerin bakımını destekleyen ve kirpiklerin uysal olmasını sağlayan kür geceleri kullanılabilir.

Veya keratin bakımını devam sürdürmek için Lash & Brow **LAMINATION FLUID**'i (Ürün no. 30371) önerin. Onarım etkisini güçlendirir ve kirpiklere parlaklık kazandırır.



Online EĞİTİM VİDEOLARI:

EĞİTİM VİDEOLARINI www.wimpernwelle.com sayfamızda bulabilirsiniz.

VİDEOS butonuna tıkladıktan sonra videolar için kayıt olabilirsiniz.

Wimpernwelle

Deneyim ile bir adım önde

made in Germany

Wimpernwelle GmbH - 12247 Berlin - Almanya
www.wimpernwelle.com - info@wimpernwelle.com
facebook.com/wimpernwelle

